AHRENSBÖKER FESTANZEIGER

Lübecker Nachrichten | Anzeigen-Sonderveröffentlichung | Freitag, 15. Dezember 2023 | www.LN-Online.de

Zeit der Andacht

Gottesdienste in Ahrensbök, Gnissau und Curau

Weihnachten ist die Zeit für den Kirchenbesuch in den Gemeinden Ahrensbök, Curau und Gnissau.

Ahrensbök

24. Dezember, 10 Uhr: Gottesdienst im Pflegeheim der Cura mit Krippenspiel, Pastorin Kirstin Mewes-Goeze
15 Uhr: Gottesdienst mit Krippenspiel mit Pastrorin Kirstin Mewes-Goeze
17 Uhr: Christvesper mit Konfirmanden und Musik, Pastorin Andrea Pistor
22.30 Uhr: Spätabendgottesdienst mit der Marienkantorei, Pastorin Kirstin Mewes-Goeze, Im Anschluss gemütliches Beisammensein
25. Dezember, 17 Uhr: Geschichten und Lieder zum 1. Weihnachtstag, Pastorin Andrea Pistor
31. Dezember, 17 Uhr: Andacht mit Abendmahl und Musik zum Jahreswechsel, Pastorin Kirstin Mewes-Goeze und Melanie Frenzel (Mezzosopran)

Curau

Sonntag 17. Dezember, 11 Uhr: „Auen-Singegottesdienst“, Achim Kleinlein mit den Musikgruppen und Pastores der Region
Dienstag, 19. Dezember, 15 bis 17.30 Uhr: Senioren Adventskaffee Curauer Dorfstraße 6
Sonntag, 24. Dezember 15 Uhr: Familiengottesdienst mit Krippenspiel Ona Schaak und Kinder, Pastor Gottschalk, Curauer Kirche
17 Uhr: Festgottesdienst, Pastor Florian Gottschalk mit Violinenmusik Arnold Nevolovitsch (Orgel), Anatol Jarusch (Geige)
Dienstag 26. Dezember, 10 Uhr: Auengottesdienst, Pastor Volker Prahl
Sonntag, 31. Dezember, 17 Uhr: Abendmahlgottesdienst zum Altjahresabend mit Posaunen, Pastor Florian Gottschalk und Posaunenchor

Gnissau

Sonntag, 17. Dezember, 11 Uhr: Regionaler Singegottesdienst in Ahrensbök mit Chören der Region
Sonntag, 24. Dezember, 15 Uhr: Heiligabend, mit Krippenspiel
17 Uhr: Heiligabend, Christvesper
23 Uhr: Heiligabend, Christmette mit den Gnisse(e)bären und chor and more
26.Dezember, 10 Uhr: Gottesdienst

Alle Gottesdienste in Gnissau mit Pastor Volker Prahl

www.kirche-ahrensboek.de
www.kirche-gnissau.de
www.kirche-curau.de

Die Kirche in Ahrensbök Foto: hfr

Die Kirche in Curau. Foto: hfr

Die Kirche in Gnissau. Foto: hfr

HOF HOHENHORST
Zucht- und Pensionsstall
Familie Redderberg
Tel. 0172 - 411 63 37
www.hofhohenhorst.de
Wir wünschen allen Bekannten und Freunden frohe Weihnachten und ein gesundes neues Jahr.
413450301_011023

SCHAUBE-BAU GMBH gegründet 1947
Frohe Weihnachten und ein gesundes neues Jahr wünscht
Ihr SCHAUBE-BAU-Team
Ahrensbök • Dieksbarg 3a • 04525/12 56
www.Schaube-Bau.de
413019801_011023

Wir wünschen allen Kunden, Mitarbeitern und Freunden ein frohes Weihnachtsfest und ein gesundes neues Jahr!
Klempnerei - Sanitär
Engel
Gas- + Wasserinstallation
Heizungsbau
Solartechnik
Lübecker Str. 93, 23623 Ahrensbök, Tel.: 0 45 25 / 14 74
info@klempnerei-engel.de, Mobil: 01 72 / 410 57 97
413261001_011023

STEFAN BELGARDT
Montagebetrieb
Wir wünschen allen Kunden, ~ Freunden und Bekannten frohe Weihnachten und ein gesundes neues Jahr!
Neue Dorfstraße 14
23623 Siblin / Ahrensbök
Telefon 0 45 25 - 35 03
Telefax 0 45 25 - 50 13 67
Erd-, Abbruch-, Stemm- und Montagearbeiten
Buschholzschreddern
Stubbenroden
Pflasterarbeiten
Carportvertrieb und Montage
413528301_011023

Kreativität, Können und Kultur

Kiwanis Ahrensbök setzt Spenden gezielt für lokale Kinder- und Jugendprojekte ein

Die Welt können wir nicht retten, wohl aber junge Persönlichkeiten vor Ort und in der Region fördern." Das ist die Motivation von Thorsten Detmers, Vorstandsmitglied des Kiwanis Clubs Ahrensbök. Ehrenamtlich und uneigennützig setzen sich das Gründungsmitglied sowie die rund 30 weiteren Mitglieder mit ihrer gemeinnützigen Organisation für das Wohl von Kindern und Jugendlichen in der Region Ahrensbök ein. Seit der Gründung vor 25 Jahren leisten sie kontinuierlich einen Beitrag zur Förderung von Bildung, Gesundheit und sozialer Entwicklung junger Menschen.

Von der jährlichen Finanzspritze von rund 12 000 Euro profitieren vor allem Gruppen. So werden Kinderfeste realisiert, Schulranzen an Erstklässler ausgegeben, Spielhäuser einer Kita finanziert, Mitgliedsbeiträge für Vereine übernommen oder Kinder- und Jugendbuchwochen durchgeführt. „Wir reagieren auf Wünsche", sagt Detmers weiter, daher komme es immer zu verschiedenen Vorhaben, die durch Veranstaltungen, Sponsoring und Spenden zustande kommen.

Erste-Hilfe-Kurs für Kinder an Kindern. hfr

Kiwanis

Der Name „Kiwanis" ist laut Kiwanis Belgien-Luxemburg von dem indianischen Wort des Ochipew-Stammes „Nune-Kee-Wanis" abgeleitet und bedeutet soviel wie „Ausdruck der eigenen Persönlichkeit". Es appelliert an die Glaubwürdigkeit der Person, entsprechend der Kiwanis-Regel „Verhalte Dich immer so, wie Du erwartest, dass sich Deine Mitmenschen Dir gegenüber verhalten" (Matthäus 7,12). Die Organisation wurde 1915 von Allen S. Browne in Detroit ins Leben gerufen.

Zu den Förderprojekten zählt Detmers zum einen den Schwimmunterricht für Grundschulkinder. Nach Angaben der Deutschen Lebens-Rettungs-Gesellschaft (DLRG) können 20 Prozent der Kinder zwischen sechs und zehn Jahren nicht schwimmen, weitere 23 Prozent seien keine sicheren Schwimmer. Der Kiwanis Club übernimmt auch 2024 dreimal die Schwimmkurs-Gebühren sowie den Transport im Gemeindebus für je acht Kinder in die Bäder.

Ein weiteres Projekt ist das Angebot einer Reittherapie für junge Menschen mit motorischen Störungen, das 2023 wie 2024 mitfinanziert wird. Einmal pro Jahr lädt der Kiwanis-Club 100 Kinder nach Bad Segeberg ein, um dort die Karl-May-Festspiele zu besuchen. Zu Weihnachten und Ostern erhält die Tafel Ahrensbök Schokoladen-Weihnachtsmänner und -Hasen, um sie an die Kinder zu verschenken.

Birgit Komanns (Haus für Jugend und Familie Ahrensbök) erhält mit der Bereitstellung von 2000 Euro durch Kiwanis die Möglichkeit, mit gut 20 Familien zu Weihnachten gemeinsam einkaufen zu gehen und Kinderwünsche zu erfüllen. Zudem führen die Kiwanier zweimal pro Jahr ihre Bürgerhaus-Party mit Tanz durch, um Spenden zu sammeln.

Mitte Dezember verkaufen die Kiwanis-Mitglieder Weihnachtsbäume und kommen mit den Ahrensböker Bürgern ins Gespräch. Ein weiterer Beitrag zur Imagepflege ist der Berliner-Verkauf: Die Kiwanier kaufen das traditionelle Gebäck bei einem Ahrensböker Bäcker und verteilen es an Silvester an die Besteller.

KIWANIS-CLUB AHRENSBÖK E. V.
Thorsten Detmers
Klosterstraße 6a, 23623 Ahrensbök
Tel. 01514 / 65 27 186
t@kiwanis-ahrensboek.de
www.kiwanis-ahrensboek.de

413189701_011023

Nordisches Understatement

„Traveschluck“: regional von der Idee bis zur Abfüllung – Spirituosen aus Ahrensbök

Heimat genießen – das kann man auch über den Geschmack. Alexandra und Malte Engel haben im Jahr 2020 eine langgehegte Familienidee realisiert. Mit den zwei Sorten Aquavit und Kirschlikör gründeten sie ihr Unternehmen „Traveschluck“. Rechtzeitig für die Weihnachtsmärkte 2023 gibt es jetzt auch einen Kräuterlikör, auf den die beiden Ahrensböker besonders stolz sind.

„Die Spirituosen sind regional verankerte Produkte – angefangen bei der Namensgebung, über die Herstellung bis hin zur Optik der Flaschen“, sagt Malte Engel. „Wir haben uns intensiv mit den Besonderheiten von Korn beschäftigt und viel experimentiert“, erläutert Alexandra Engel. Schließlich haben sie eine Rezeptur gefunden, die ihnen perfekt gefällt – und die es so noch nicht gab. Ihr „Traveschluck“ ist für den privaten Genuss gedacht, als Geschenk, als Urlaubserinnerung oder als Angebot in Kneipen und Restaurants.

Malte und Alexandra Engel. Foto: kbs

Das Ehepaar Engel vereint im familiären Unternehmen optimal seine Fähigkeiten – Alexandra Engel als Kommunikationswissenschaftlerin, Malte Engel als gelernter Müller mit Rohstoff-Kenntnissen. Vieles können sie so allein erledigen, arbeiten aber auch mit einer Lübecker Designerin zusammen und haben einen regional ansässigen Brenner gefunden, der ihnen die fertig abgefüllten Produkte liefert. Weitere Ideen für die Zukunft entstehen durch Kontakte auf Messen und Märkten und durch Feedback der Gastronomie.

Das Trio von „Traveschluck“. Foto: hfr

Die Liköre sowie der Aquavit werden in Kneipen und Restaurants in Bad Schwartau, Stockelsdorf, Lübeck und Umgebung ausgeschenkt. Um den lokalen Handel zu fördern, gibt es auf der Internetseite eine Karte mit allen Läden, die „Traveschluck“ verkaufen.

TRAVESCHLUCK
Alexandra und Malte Engel
Tankenrade 44 a, 23623 Ahrensbök
Tel. 04525 /5542887
www.traveschluck.de, info@traveschluck.de

413449901_011023

413401301_011023

413785601_011023

413409301_011023

Schneemanns Holz-Bruder

Motorsäge kreativ genutzt – Figuren für den Vorgarten basteln

Schneemänner sind rar geworden. „Figuren aus Baumscheiben sind eine Alternative für den Vorgarten“, sagt Jan Prieß, Niederlassungsleiter Motorgeräte Ahrensbök.

Für den Bau benötigt man vier verschiedene Baumabschnitte, Hammer, Nägel, Messstab, Kneifzange, Markierkreide, Akkuschrauber, Holzbohrer, Zweige, Holzproppen, Deko und eine Motorsäge. „Eine Schutzausrüstung ist zudem Pflicht“, rät Prieß.

Holzfiguren sind im norddeutschen Winter eine Alternative zum Schneemann. Foto: STIHL

1. Schritt: Von den Stämmen vier unterschiedliche Scheiben abtrennen für Unterbau, Bauch, Kopf und Hutkrempe. Das Oberteil des Hutes von einem passenden Aststück abschneiden. Von den Baumscheiben zusätzlich Kreissegmente abtrennen für den Stand und den Zusammenbau der Teile.

2. Schritt: In die Kreissehnefläche der Baumscheibe Nägel auf halbe Länge einschlagen und den Nagelkopf abkneifen. Nun die nächst kleinere Baumscheibe aufsetzen und mit dem Hammer die Scheiben zusammenfügen. In diesem Verfahren baut man den ganzen Schneemann aus Holz auf.

3. Schritt: Augen und Mantelknöpfe bestehen aus Holzproppen. Auch die Holzproppen werden mit der eben gezeigten Nageltechnik aufgenagelt. Damit die Proppen nicht aufplatzen, werden sie zuvor angebohrt. In die Kopfscheibe ein kleines Loch bohren und einen Zweig als Nase einstecken. Ein weiterer Zweig wird als Mund aufgenagelt (evtl. den Zweig durchbohren, damit er nicht platzt).

4. Schritt: Je nach Vorliebe den Holzmann dekorieren. Eine biologische Holzlasur verlängert die Haltbarkeit.

MOTORGERÄTE AHRENSBÖK GMBH
Dieksbarg 3, 23623 Ahrensbök

Ahrensböker Museumskalender

Mit der 10. Ausgabe des Ahrensböker Museumskalender widmet sich der Kalender den Dorfschaften in der Gemeinde Ahrensbök. Der Bildkalender im Format DIN A 4 umfasst zwölf Monatsblätter sowie ein Titelblatt. Er ist wieder in den bekannten Verkaufsstellen bei Lotto & More, im Getränkemarkt Ahrensbök von Thomas Goldt und in der Gemeindebücherei für 12 Euro erhältlich (dabei 1 Euro als Spende an die “Ahrensböker Tafel”). Auch per E-Mail kann der Kalender (zzgl. 2 Euro Versand) bestellt werden. Das Museum ist übrigens bis zum 6. März 2024 geschlossen.
info@heimatmuseum-ahrensboek.de

413197901_011023

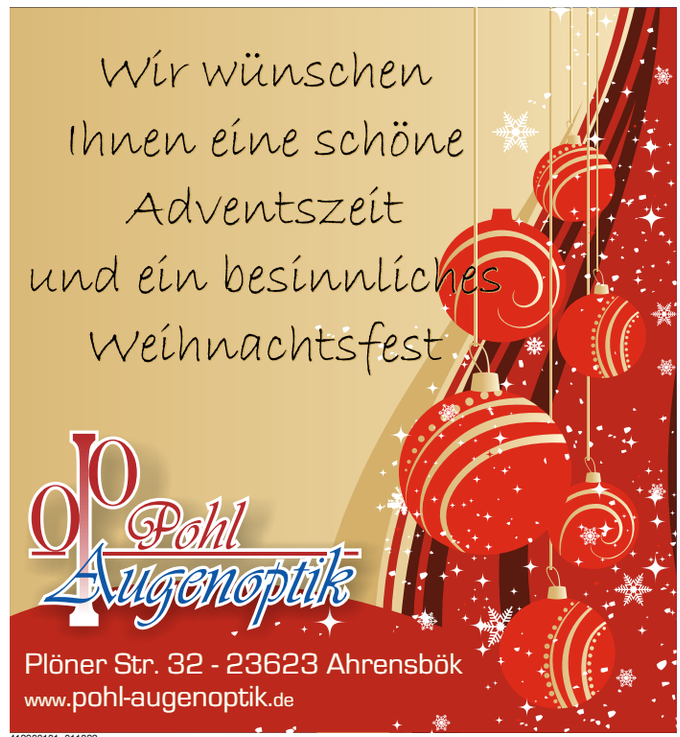

412908101_011023

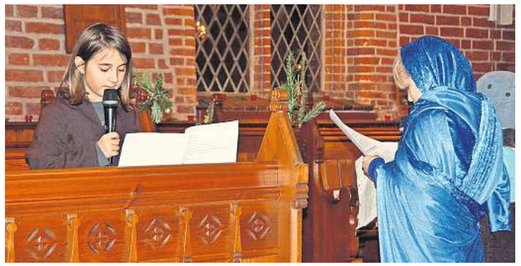

Die werdenden Eltern bitten bei drei Wirtinnen (gespielt von Jona, Nele und Jonna) um ein Nachtquartier.

„Kann denn ein Kind die Welt heil machen?“ Dieser Frage geht die Pastorin Kirstin Mewes-Goeze (Mitte, hintere Reihe) mit Kindern im Krippenspiel nach. Fotos: Katja Bolza Schünemann

Die drei Engel (gespielt von Amy, Mathilda und Ilvi) verkünden den Hirten und Schafen die göttliche Botschaft.

Nicht nur besser – Anders
Für die kommenden Feiertage wünschen wir allen Kunden, Geschäftspartnern und Ihren Familien eine schöne und friedliche Zeit sowie einen guten Start ins neue Jahr.
Ihr Partner für Hoch-, Tief- und GaLa-Bau Werkzeuge und Maschinen für Industrie und Handwerk.
BAU TEAM Röther
Inh. Hartmut Rahlf
Vorwerk Neuhof 5
23623 Ahrensbök
Tel. 0 45 25 / 49 22 09
Fax: 0 45 25 / 49 22 10
info@bauteamroether.de
www.bauteamroether.de
413460401_011023

Jetzt: Winterinspektion
bei ihrem Fachhändler für
Husqvarna, Stihl, Honda & John-Deere
Fachgerechte Inspektion bei uns!
Frohes Fest & ein gesundes neues Jahr!
MOTOR GERÄTE GmbH Ahrensbök
Dieksbarg 3, direkt an der B 432, 23623 Ahrensbök
Tel. 0 45 25 / 4 90 49 + 4 90 59, Fax 0 45 25 / 4 90 69
www.motorgeraete-ahrensboek.de
412955501_011023

„Gott ist da, wo Leben zerbricht und Menschen wieder aufstehen“

Das Krippenspiel als Zeichen der Hoffnung zu Zeiten des römischen Kaisers Augustus und heute

Das Krippenspiel hat nicht an Aktualität verloren. Es geht um Mittellosigkeit, Mitmenschlichkeit, Krieg und Hoffnung. Die Pastorin Kirstin Mewes-Goeze hat die Weihnachtsgeschichte in einer eigenen, modernen und kindgerechten Version erstellt. Ein junges Paar, das sehr bald Nachwuchs erwartet, soll auf Befehl des römischen Kaisers Augustus vom Wohnort Galiläa ins entfernte Bethlehem reisen, um sich dort zählen zu lassen für die Steuererhebung. Unterwegs bitten die werdenden Eltern Wirtinnen um Essen und Unterkunft. Sie erfahren Ablehnung, aber auch Annahme und Mitgefühl.

Das Kind wird geboren und notdürftig in eine Futterkrippe gelegt. Hirten und Schafe, die sich in der Nähe des Stalls aufhalten, erkennen: „Diese Nacht ist so anders.“ Die Engel verkünden den Viehhütern und Tieren die frohe Botschaft. Sie hoffen, nachdem viele Menschen es an Mitmenschlichkeit haben mangeln lassen, dass die Hirten, die nicht recht in der Gesellschaft integriert sind, sie erhören, denn diese wüssten, wie Krieg und Besatzung auf den Menschen laste.

Und in der Tat hat die Nachricht die Hirten und Schafe erreicht: „Das kleine Kind macht mir Mut“, sagt Jonna. „Wir Hirten haben nicht viel zum Leben! Aber: Wir Hirten haben Gott gefunden!“ Gott ist im Stall, im Elend, dort, wo die Worte fehlen, wo das Leben zerbricht – und bei den Menschen, die Mut haben und wieder aufstehen.

Kinder wie Erwachsene erleben zurzeit Themen wie Krieg, Flucht, Vertreibung, Armut, Abweisung. Das Krippenspiel hingegen vermittelt eine Botschaft der Besinnung und Hoffnung sowie Zuversicht.

Gottesdienst mit Krippenspiel, Kirche Ahrensbök, 24. Dezember, 10 u. 15 Uhr

Die Hirten (gespielt von Finlay, Alica und Jonna) und Schafe (gespielt von Skady, Martje, Lea und Jona) an der Krippe mit dem neugeborenen Jesus.

Josef (gespielt von Pepe) und Maria (gespielt von Emily) auf dem Weg von Galiläa nach Bethlehem.

Bauer Schramm FLEISCH MIT QUALITÄT
Qualität direkt vom Bauern
HOFLADEN-ZEITEN ZU WEIHNACHTEN
DO. 21.12. FR. 22.12. SA. 23.12. 09-18 UHR
AUS EIGENER HALTUNG
• Duroc- & Angler Sattelschweine
• Bauernhähnchen
• Perlhühner
• Weide-Bronzeputen
AUS DER REGION
• Enten & Gänse
• Limousin-Charolais Rind
• Wildfleisch
Schwienkuhlen 28 | 23623 Ahrensbök | Tel. 04525 - 18 12
www.BauerSchramm.de
413449401_011023

Alle Sicherheit für uns im Norden.
PROVINZIAL Die Versicherung der Sparkassen
Frohe Weihnachten und für 2024 immer einen Schutzengel an Ihrer Seite.
Ihr Bezirkskommissariat
Provinzial Thomas Dederscheck
Plöner Str.12
23623 Ahrensbök
Tel. 04525/1296
Fax 04525/3678
ahrensboek@provinzial.de
413456101_011023

Wir wünschen unseren Kunden, Freunden und Bekannten schöne, besinnliche Feiertage und freuen uns auf ein gemeinsames Jahr 2024!
Heizung · Sanitär · Klempnerei
HAUSTECHNIK – BEHNKE
- Meisterbetrieb -
Telefon 0 45 25 / 49 68 98
E-Mail: info@heizungsbau-behnke.de
413558001_011023

Leistungsverbund Mitglied der Dachdeckerinnung
Marutz Bedachung GmbH
G.F. Stefan Marutz Dachdeckermeister
Dörpstraat 4 · 23623 Barghorst
Tel.: 04525/1019
marutz-bedachung@t-online.de
✓ Zimmerer- und Schieferarbeiten
✓ Bauklempnerei
✓ Dach - Wand - Abdichtungen
Wir wünschen unseren Kunden und Geschäftspartnern ein besinnliches Weihnachtsfest und einen gesunden Start ins neue Jahr.
413607601_011023

In eine Notlage können

Wie die Tafel Ahrensbök e.V.

In der winterlich kühlen Halle der Tafel Ahrensbök e.V. sortieren ehrenamtliche Helfer Obst und Gemüse, Joghurt und Grünkohl werden in die Kühltheke geräumt. Während beim zweiten Vorsitzenden der Tafel ein Anruf für eine kurzfristige Abholung von Lebensmitteln eingeht, stapelt der erste Vorsitzende Johann Rademacher Kisten und lädt die Mitarbeiter zu einem heißen Kaffee ein. „Hier packt der Vorstand selbst mit an“, erklärt Rademacher gut gelaunt.

Die Tafeln – Essen, wo es hingehört

Die bundesweit 967 Tafeln sind eine tragende Säule des sozialen Netzes: Ihre Mitarbeiter engagieren sich ehrenamtlich, um den Folgen von Armut und Hunger zu begegnen. Die Tafeln sammeln Lebensmittel, die aus dem Wirtschaftskreislauf ausscheiden und nach den gesetzlichen Bestimmungen verwertbar sind, geben diese an Menschen weiter und fördern eine möglichst ausgewogene Ernährung. Zur Nutzung der Tafeln sind Personen berechtigt, die über wenig Geld verfügen und einen Berechtigungsausweis besitzen. Dazu gehören Rentner, Bürgergeldempfänger, kinderreiche Familien und Asylbewerber.

Der Vorstand gibt eine Übersicht, wer sich über die Angebote der Tafel zusätzlich versorgt: Es sind aktuell 380 Erwachsene und 190 Kinder aus 250 Haushalten, Tendenz steigend. Zu ihnen zählen Menschen, die Bürgergeld beziehen, Senioren sowie Migranten aus Krisen- und Kriegsgebieten, der Ukraine, Syrien, Afghanistan und dem Iran. Eine junge Frau, die 2018 aus dem Iran geflohen war, hat erst Lebensmittel empfangen, nun gibt sie diese als Ehrenamtliche gern aus und vermittelt darüber hinaus bei Sprachproblemen. In eine Notlage könnten alle Menschen kommen: „Stellen Sie sich eine Person vor, die ihr Leben lang gearbeitet, Kinder großgezogen hat und am Ende 800 Euro Rente bezieht. Wenn man davon noch die Miete abzieht, sieht man schnell, was übrig bleibt“, resümiert Rademacher.

Die Helferinnen sortieren frisches Obst und Gemüse, Marmeladen und Milchprodukte, um sie mittags an die Menschen ausgeben zu können.

Mehr Tafel-Kunden, aber rückläufiges Angebot

Rademacher und Ruschenski vom Vorstand stellen eine Steigerung der Kundschaft bei einem gleichzeitig dramatischen Rückgang der Spenden fest. Hatten sie die Zeit der Pandemie noch mit deutlich mehr Aufwand und Engagement gemeistert, stehen sie nun vor der Herausforderung, dass die Lebensmittelspenden um bis zu vierzig Prozent zurückge-

412912101_011023

413467501_011023

alle Menschen kommen

ehrenamtlich Lebensmittel verteilt

Susanne Dettmer ist eine der insgesamt 37 ehrenamtlichen Mitarbeitenden bei der Ahrensböker Tafel. Fotos: Katja Bolza-Schünemann

gangen sind, insbesondere gesunde Lebensmittel wie Obst und Gemüse, Milch und Milchprodukte. Die Ursachen? Die Supermärkte kaufen jetzt anders ein und wirtschaften nicht mehr so wie früher. Auch die gesetzlichen Bestimmungen zum Mindesthaltbarkeitsdatum seien strenger geworden. Die Tafel Ahrensbök fährt täglich Discounter an, hat jedoch nicht die Möglichkeit, schnell verderbliche Lebensmittel längerfristig zu lagern. Großspenden, die nicht in lokalen Kühlanlagen aufbewahrt werden können, werden entweder über Tafel-interne Instant-Message-Dienste verteilt oder gekühlt bei der Tafel in Neumünster zwischengelagert und mit Kühltransportern abgeholt.

Ein Aufnahmestopp am Standort in Ahrensbök stehe zum Glück nicht zur Debatte. Die Vergabe gewährleiste zwar keine Vollversorgung wie im Supermarkt, aber man könne das ausgeben, was man habe. „Am Anfang des Monats ist noch Geld für Lebensmittel vorhanden“, stellten Rademacher und Ruschenski fest. Deutlich mehr Kunden kämen jedoch, wenn am Ende des Geldes noch Monat übrig sei und Kühlschrank sowie Regale zu Hause leer seien.

Auch die Ahrensböker Tafel braucht Hilfe

Die Tafeln organisieren sich über Sach-, Geld- und Zeitspenden, so auch die Ahrensböker Tafel. Die monatlichen Kosten für die Gebäudemiete, das Personal und die Infrastruktur belaufen sich auf 22 000 Euro. Diese Summe wird zum einen über Mitgliedsbeiträge, sogenanntes „Kistengeld“ von je zwei Euro pro Haushalt, die die Tafel besuchen, Sponsoren und Spender getragen, zum weiteren ergänzt die Gemeinde und die Kirche in Ahrensbök mit Finanzspritzen. Gerade wurde der Etat für die kommenden drei Jahre positiv beschieden und ist gesichert. Als privat organisierte Initiativen erhalten die Tafeln keine Bundes- oder Landesmittel.

Seit April verfügt die Ahrensböker Tafel neben Kleintransportern über einen Kühltransporter. Gespendet wurde das 65 000 Euro teure Neufahrzeug vom Hamburger Unternehmer Patrick Bläser, der in Ahrensbök lebt und sich in der Kommunalpolitik engagiert. Die Tafel-Mitarbeitenden können nun beim Lebensmitteltransport die Kühlkette auf längeren Fahrten einhalten. *kbs*

TAFEL AHRENSBÖK E.V.
Bökenbarg 15, 23623 Ahrensbök
Tel. 04525 / 642 57 20
Tel. 0157/ 583 66 960 (Joh. Rademacher)
info@ahrensboeker-tafel.de
www.ahrensboeker-tafel.de

Die Mobile Krankenpflege wünscht allen Lesern eine schöne Vorweihnachtszeit, besinnliche Festtage und viel Gesundheit im kommenden Jahr.

Sie können sich uns anvertrauen!

MOBILE KRANKENPFLEGE
Inhaber Klaus Reithmeier

Erfahrung · Zuverlässigkeit · Kompetenz

23626 Ratekau/Bäderstraße 25 · Tel.: 0 45 04 - 7 11 01
23623 Ahrensbök/Lübecker Str. 55a · Tel.: 0 45 25 - 5 01 58 66
www.mokra-ratekau.de · E-Mail: info@mokra-ratekau.de

413003701_011023

FROHE WEIHNACHTEN
wünscht
Muhs IMMOBILIEN
Verkauf, Vermietung und Bewertung von Häusern, Grundstücken und Wohnungseigentum
FON 0451 4791785 FAX 0451 4791587
MAIL info@muhs-immobilien.de
Büro
Schwartauer Allee 83
23554 Lübeck
www.muhs-immobilien.de
ivd

413800101_011023

413539301_011023

All unseren Mitgliedern, Sponsoren und Freunden wünschen wir ein frohes Weihnachtsfest und ein glückliches neues Jahr!

MTV Ahrensbök
www.mtv-ahrensbök.de

413447801_011023

WITT Reisen GmbH & Co. KG
0 45 25 / 49 66 46
www.witt-bussreisen.de
Plöner Str. 3, 23719 Glasau

Die Geschenk-Idee zu Weihnachten:
11.05.2024 Schlagernacht am Kalkberg
Fahrpreis inkl. Eintrittskarte PK 2: 89,00
25.05.2024 Andreas Gabalier Open Air am Kalkberg
Fahrpreis inkl. Eintrittskarte PK 2: 129,00
31.08.2024 Dieter Bohlen proudly presents 40 Jahre
HL, Gollan Werft, Fahrpreis inkl. Eintrittskarte: 89,00
Wir wünschen allen Kunden und Geschäftspartnern eine besinnliche Weihnachtszeit und einen guten Rutsch in das neue Jahr!

413786801_011023

FAHRSERVICE RÖHM
Inh. Thomas Röhm
Dörpstraat 24, 23623 Ahrensbök

- Krankenfahrten
- Dialyse
- alle Kassen
- Flughafentransfer
- Großraum-Taxi (8 Pers.)

Frohe Weihnachten und ein gesundes neues Jahr!

0 45 25 / 50 11 12

413784401_011023

Wohnideen von STEEN
Gardinen · Fussbodenbeläge
Sonnenschutz · Bettwaren
Plöner Str. 32
23623 Ahrensbök
Tel. 04525 / 12 76 · Fax 716
www.steen-wohnideen.de

Wir wünschen all unseren Kunden ein besinnliches Weihnachtsfest und einen guten Rutsch ins neue Jahr

Unser Service
kostenloses Aufmaß und Beratung vor Ort, Montageservice, Verlegeservice, Kettelservice, Reinigung + Pflege, Bringservice

413476601_011023

Familie Steffens mit Mads, Lina, Mike und Dörte Steffens wünschen allen frohe Weihnachten und einen guten Rutsch ins neue Jahr. Steffens hfr

Eis zum Mitratekrimi

Geschenke, Aktionen und regionale Produkte im Hofladen von Familie Steffens

Weihnachten mit der Familie, leckeres Essen – da passt das köstliche Eisgebäck vom „Bauernhofeis Steffens“ als besonderer Nachtisch dazu. Familie Steffens ist seit vielen Jahren für ihre Eisproduktionen bekannt, es gibt über 100 Sorten Eis. Die Eissorten finden nun auch Verwendung beim Eisgebäck.

Für alle, die noch ein Last Minute-Geschenk suchen, ist der Hofladen von Familien Steffens der richtige Anlaufpunkt. „Wir stellen individuelle Präsentkörbe mit den regionalen Produkten unserer Direktvermarkter-Kollegen zusammen“, sagt Dörte Steffens.

Eine tolle Geschenkidee sind Gutscheine. Bei Familie Steffens finden regelmäßig Veranstaltungen statt wie das Krimi-Frühstücks- oder Krimi-Abendbrot-Buffet.
Das Theater Fidelio spielt bereits die sechste Kriminalkomödie als heitere Mitratekrimi. Für das leibliche Wohl ist mit einem Büffet gesorgt. Termine ab Januar und freie Plätze sind auf der Homepage zu finden.

Nach den erfolgreichen bisherigen Veranstaltungen soll es das „Grillbuffet trifft Theater“ auch im kommenden Jahr wieder geben. Als Termine sind der 31. Mai und der 1. Juni 2024 geplant. Dafür können bereits Karten erworben oder verschenkt werden. Und gegrillt wird nur, was im Hofladen angeboten wird.

Bleibt noch zu erwähnen das Landfrühstücksbuffet mit Produkten des Hofladens und die Eisverkostungen, bei denen die Teilnehmer hinter die Kulissen der Produktion schauen können.

Für größere Gruppen können individuelle Termine vereinbart werden. Alle Veranstaltungen können nur im Voraus gebucht werden. Auch Karten gibt es nur im Vorverkauf. *ahö*

BAUERNHOF-EIS STEFFENS GBR
Langendamm 3, 23623 Ahrensbök
Tel. 04525/501 99 97
info@bauernhofeis-steffens.de
www.bauernhofeis-steffens.de

Sicherheit beim Baumtransport

Spanngurte statt Gummiexpander

Ein schlecht gesicherter Weihnachtsbaum rutscht bei einer Vollbremsung oder Unfall vom Autodach wie ein Geschoss. Auch innen im Auto transportiert, wird es schnell brenzlig. Also: Der Weihnachtsbaum muss gut gesichert sein – nicht nur, weil bei ungesicherter Ladung Bußgeld und Punkte drohen.

Ein kleines Bäumchen findet oft noch Platz im Kofferraum, quer zur Fahrtrichtung gelegt. Für größere Bäume müssen meist Rücksitze umgeklappt werden. Dann sollte der Stamm in Fahrtrichtung bündig an der Lehne anstoßen – am besten an der des unbesetzten Beifahrerplatzes. Zudem sollte man Baum und Stamm mit einem Spanngurt fixieren.

Bleibt die Heckklappe wegen der Baumlänge offen, dürfen weder Kennzeichen noch Rücklichter verdeckt werden. Hängt der Baum über einen Meter raus, muss er durch eine rote Fahne – im Dunklen noch mit rotem Warnlicht und einem Rückstrahler – markiert werden.

Soll der Baum auf den Dachgepäckträger: Den Baumstamm voran mit Spanngurten festzuzurren. Gummiexpander reichen nicht. Der Gurt sollte auch den Stamm umschlingen, damit er nicht nach vorn rutscht. Eine Decke hilft gegen Kratzer am Dach. *dpa*

So nicht! Wer seinen Baum so transportiert, muss mit einem Bußgeld oder gar Punkten in Flensburg rechnen. Foto: stock.adobe com

Hans Möller & Söhne GmbH

Kulturbau Erdbau Drainagen Kläranlagen

Zu den Gründen 19 · 23623 Dakendorf
Tel.: (0 45 05) 446
e-mail: info@moeller-soehne.de · www.moeller-soehne.de

Wir wünschen allen Kunden, Freunden und Bekanntenn frohe Weihnachten und ein gesundes neues Jahr.

413458901_011023

Wir wünschen frohe Weihnachten und einen guten Start ins neue Jahr!

Bernd Rapelius, Nico Möller, Ann-Christin Kickbusch-Eck & Mitarbeiter

Rapelius Landtechnik oHG

Landmaschinen & Gartentechnik

Kundendienst
Reparatur
Ersatzteile
Verkauf

Mösberg 24 **23623 Ahrensbök** Tel.: 04525/1214

413556101_011023

star Tankstelle
Torsten Klempan

Ahrensbök • Segeberger Chaussee
Telefon 0 45 25 / 7 37

Wir wünschen allen Kunden, Bekannten und Freunden frohe Weihnachten und ein glückliches neues Jahr.

Qualifizierte Wagenwäsche mit Vorwäsche + reichhaltigem Angebot im SB-Shop

Tägl. von 6 bis 22 Uhr durchgehend geöffnet!
Sonntags von 7 bis 22 Uhr!

413561201_011023

RESTAURANT OLYMPIA seit 2000

GRIECHISCHE SPEZIALITÄTEN

04525 2618

Klosterstr. 3 / 23623 Ahrensbök

TÄGLICH:
17.30 Uhr - 23.00 Uhr

DIENSTAG:
Ruhetag

SO & FEIERTAGE:
12.00 Uhr - 14.00 Uhr und
17.30 Uhr - 22.00 Uhr

Warme Küche bis 22.00 Uhr

413208901_011023

Herzhafte Geschenkideen

Fleischspezialitäten zu Weihnachten von Bauer Schramm

Im Angebot sind Fleisch vom Duroc-Schwein, Perlhühner, Weide-Bronzeputen und Bauernhähnchen aus eigener Haltung direkt vom Hof. Hinzu kommen Enten und Gänse aus Freilandhaltung, Rindfleisch von befreundeten Landwirten sowie Wild aus hiesigen Revieren. Das Geflügel ist im Ganzen oder in Teilen verfügbar. Im Online-Hofladen finden Kunden eine Produkt- und Preisübersicht und haben die Möglichkeit, Bestellung aufzugeben. Auch telefonisch sind Bestellungen möglich. „Für die herzhafte Geschenkidee packen wir gerne individuelle Präsentkörbe, außerdem bieten wir Gutscheine an“, sagt Heldrik Schramm. Bei Punsch und Grillwurst kann jede Bestellung in Ruhe abgeholt werden, dafür gibt es erweiterte Hofladenzeiten.

Zu den Festtagen bleibt die Foodbox auf dem Hof rund um die Uhr geöffnet, so dass man noch kurzfristig Nachschub holen kann.

Frisches Geflügel von Bauer Schramm für die Festtage. Foto: hfr

BAUER SCHRAMM
Schwienkuhlen 28, 23623 Ahrensbök
Tel. 04525 / 18 12
www.bauerschramm.de

Über die Herbergssuche von Maria und Josef

Besuch der Pastorin Kirstin Mewes-Goeze in der Kita Lämmerwiese

kleine Gorilla mit nur einem Auge begrüßt die Kinder der Kita Lämmerwiese zur Morgenrunde mit der Pastorin Kirstin Mewes-Goezet Foto: kbs

Maria und Josef auf der Suche nach einer Herberge – die Kinder der Kita Lämmerwiese hören in der Adventszeit die Geschichte vom jungen Paar, das Eltern wird und keine Unterkunft für die Nacht findet. Die Ahrensböker Pastorin Kirstin Mewes-Goeze erzählt sie im Morgenkreis. Mit Gitarre, Liedern und Holzfiguren hören die Mitglieder der Gruppen „Lämmer“, „Schmetterlinge“ und „Schafe“, wie es sich damals zugetragen hat. Die Kinder singen mit, beantworten gespannt die Fragen der Pastorin. „Wisst Ihr, welche Tiere in einer Krippe wohnen?“, fragt die Gitarristin. Schafe und Kühe werden genannt, Mäuse und Ratten fügt die Pastorin hinzu. „Könnt Ihr Euch vorstellen, in so einer Krippe zu schlafen, die dreckig ist und stinkt?“ Einige Finger werden zaghaft gehoben, aber beim Hinweis auf die Kälte und den Schmutz in der überdachten Futterraufe schnell wieder gesenkt.

Alle Kinder sind sich einig, als es darum geht, wie sich ein Kaiser als Bestimmer zur Zeit von Maria und Josef Gehör verschaffen konnte, um die Bevölkerung zu zählen und Steuern einzutreiben: lautstark mit dem Fuß stampfen. Zum Abschluss der Morgenrunde stimmen die Kinder ins Lied ein und freuen sich auf das nächste Jahr. *kbs*

413454601_011023

IMPRESSUM

Sonderveröffentlichung
der Abteilung Media-Vermarktung

Leitung Media-Vermarktung: Rainer Wilkens

Redaktionsleitung: Sabine Goris

Layout/Redaktion: Thomas Albrecht, Katja Bolza-Schünemann, Jan-Henrik Plackmeyer

Titelbild: Syda Productions - stock.adobe.com

Verlag: Lübecker Nachrichten GmbH, Herrenholz 12, 23556 Lübeck

E-Mail: Magazine@LN-Luebeck.de

Druck: Druckzentrum des sh:z (Schleswig-Holsteinischer Zeitungsverlag), Fehmarnstr. 1, 24782 Büdelsdorf